

Nouvelles de Port Royal Quartier Latin

Editorial

Nous sommes une Eglise Protestante en plein Paris, en plein XXI^e siècle. Quels sont les enjeux de cette simple petite phrase ?

Une Eglise, c'est-à-dire des personnes qui n'ont de point commun a priori que le simple désir de s'assembler autour de la Parole de Dieu, et qui à travers le partage de cette Parole fraîche, se découvrent un point commun plus essentiel : venir de la même origine, comme fils et filles de Dieu. Des frères et des sœurs apprennent donc à vivre cette fraternité pour la rendre belle et proclament le bonheur de cette découverte.

Protestante : c'est-à-dire une Eglise qui se "place devant pour témoigner", plutôt que de se réfugier dans une masse indécise. Protestante : qui considèrera toujours le collectif comme une association de personnes choisissant de s'accorder plutôt que comme une matrice qui décide pour chacun ce qu'il doit faire. Protestante : c'est-à-dire une Eglise qui trouve dans la Bible, sa lecture et son partage, une source essentielle pour méditer sur le chemin de la promesse de Dieu d'un monde accordé.

En plein Paris. Tous ceux qui viennent d'ailleurs le reconnaissent, ce n'est pas une ville facile. Ils y sont surpris: des frontières invisibles, des antagonismes, des séparations qui sont la marque du développement de la France, pays qui n'a eu de cesse d'ériger des enceintes, des barricades et des échafauds. A Paris, il est difficile d'être entraîné dans le flux comme nous pouvons l'être à New York, Tokyo, Bombay, Amsterdam ou même Marseille ! L'évangile de Jésus de Nazareth est cependant clair : il appelle à transcender toutes les frontières. Chacun est donc invité à sortir de son îlot. La Bible, malgré ses nombreuses métaphores agricoles ou pastorales, est une grande méditation sur la Ville. De son fondateur (Caïn), au débat entre Babylone, Athènes ou Jérusalem, la ville est le lieu du croisement de tout le monde, le lieu de la passion et de la promesse qui se réalise. A Paris, même si nous y sommes installés depuis des générations, nous restons des nomades. Et l'évangile

s'adresse à nous, peuple erratique, à la recherche d'un oasis pour se reposer, commercer (dans le sens littéraire aussi...), retisser le lien.

En plein XXI^e siècle. Certaines Eglises ont mordu dans la modernité en distribuant leur message dans tous les réseaux sociaux disponibles. Mais les contemporains ne sont pas que sur l'internet. Ils sont aussi en chair, en os, en joies, en peine, en vie et en demandes. Une Eglise du XXI^e siècle est simplement celle qui est audible en traduisant son message en langage compréhensible et se rend capable de revivifier ses vieux concepts. Une Eglise du XXI^e siècle est donc celle qui refuse deux sorts funestes : être une archive, se faire absorber par le présent. Car elle est fille d'une promesse.

Que cette année 2013 nous apporte toute la spiritualité qui manque à nos existences fragiles.

Robert Philipoussi, pasteur.

Dans les familles et pour votre intercession

Bénédictions de Mariages

Le 14 septembre Fangzhou Liu et Rafael Ortega ont échangé leurs promesses au Temple de Port Royal.

Le 8 décembre Odile Onguene et Bertrand Bourdanel ont échangé leurs promesses au Temple de Port Royal.

4 mai 2013 : Annonce du mariage de Martin Rozeau et Aurélie Granger à Tiranges (Haute-Loire). Martin est le petit fils de Françoise Nicolas, et le fils de Laurence et François Rozeau. La bénédiction sera œcuménique.

Obsèques

Un culte d'action de grâces a été célébré, le jeudi 21 décembre, au Temple de Port Royal, dans le souvenir de Mme Marcelle Huchet, décédée le 12 décembre à l'âge de 86 ans.

Un culte d'action de grâces a été célébré, le vendredi 3 janvier, au Temple de Port Royal, dans le souvenir de Mme Denise Poulhat, décédée le 21 décembre à l'âge de 100 ans.

Le vendredi 4 janvier s'est déroulée à l'Eglise Notre Dame de la Gare, la cérémonie d'obsèques pour Anne-Laure Ponsin, jeune femme, jeune maman et membre de SCRIBE, association théâtrale et humanitaire liée à notre paroisse.

Dans ce numéro :

Editorial	1
Dans les familles	1
Message du conseil	2
Œcuménisme	2
Diafrat	2
Ecole biblique	2
Un nouveau conseil	3
ACT	4
A lire	4



Eglise protestante Unie de Port-Royal Quartier Latin

tél 01 43 37 26 67

Maison Fraternelle
37, rue Tournefort
75005 PARIS

Port-Royal

18, boulevard Arago
75013 PARIS

<http://erfportroyal.free.fr/>



Message du conseil presbytéral

"A la fin de l'année 2012, nous sommes entrés dans le temps de l'Eglise Protestante Unie de France et notre Paroisse s'est dotée d'un nouveau Conseil avec la moitié de nouveaux conseillers. Ces changements, nous les avons votés mais, au fond, tout reste à écrire. D'abord, il ne s'agit pas de renier le passé. L'appartenance de notre Paroisse à la tradition réformée est résolument gravée dans le marbre de nos nouveaux statuts et, tant le Pasteur que le Conseil veilleront à ce qu'elle soit préservée. Cela ne nous empêche pas de rester ouverts et attentifs à tous les nouveaux horizons que nous ouvre cette union, et même de les inventer, de les susciter, de les amplifier, que ce soit en terme de partage avec nos frères luthériens, de rayonnement dans nos arrondissements du XIIIème et du Vème, d'initiatives caritatives ou culturelles... Parlons franchement, cette union sera ce que nous en ferons ! Elle peut tout aussi bien être le symptôme de deux églises vieillissantes qui s'unissent pour se soutenir dans leur faiblesse, ou l'occasion d'un formidable tremplin. A nous tous de saisir notre chance. Pardon

d'employer des grandes phrases mais je pense sincèrement que l'avenir et la pérennité de notre parole réformée se joue maintenant. Enfin, sur le plan de la gestion de la Paroisse (parce qu'il faut aussi avoir des préoccupations matérielles), le Conseil tient à saluer particulièrement l'engagement et la disponibilité dont Claude Prevost et Karin Imbert ont fait preuve pendant 12 ans au service de notre communauté, sans oublier ceux de Jacques-Hubert Aubriot, Michèle-Annie Copin et Claire Chaumet. Privés de leur expérience (même s'ils restent encore disponibles pour nous aider), nous sollicitons votre indulgence et votre patience et nous nous engageons à faire de notre mieux. Alors, ensemble, acceptons l'inconnu du lendemain. Abordons l'avenir avec optimisme et rappelons nous qu'à chaque jour suffit sa peine."

David Meheut, président du conseil presbytéral.

Œcuménisme

En novembre, la Maison Fraternelle a accueilli pendant une semaine l'exposition "Qu'est-ce que l'œcuménisme ?" réalisée par l'association œcuménique de la région de Bourg-la-Reine : 10 panneaux denses et riches présentent nos différentes églises sœurs en Christ et l'histoire du mouvement œcuménique né au début du XXème siècle. Des membres de notre paroisse et du groupe œcuménique des 13ème et 5ème arrondissements se sont relayés pour une permanence durant cette semaine. L'exposition a pu être vue par nombre d'entre nous à l'occasion des cultes les dimanche 11 et samedi 17 novembre (Gospel) et par les enfants le mercredi 14. Vous pouvez retrouver son contenu sur : <http://www.chretiensensemble.com/actualites/exposition-ocumenisme.pdf>

Diafrat

Présidente : Gisèle Ritter Tel : 01 45 35 33 4
Trésorier : Thierry Douxami Tel : 01 47 07 29 58.
Aide aux devoirs ; Sylvie Douxami, tel 06 10 03 23 03
Nous accueillons des enfants des écoles primaires du quartier (du CP au CM2), après la classe, et les aidons à faire leurs devoirs et à apprendre leurs leçons, en leur apportant une écoute personnalisée. Pour répondre à la demande, venez rejoindre notre équipe de bénévoles 1 fois par semaine (lundi, mardi, jeudi ou vendredi) de 17h00 à 18h00 à la Maison Fraternelle
Accueil des familles demandeuses d'Asile : besoin d'objets de puériculture, de vestiaire pour les enfants en bas âge. Venez nous rejoindre, nous avons besoin de vous.
Parrainage d'enfants en âge scolaire au Sénégal ; G. Ritter.

Ecole biblique

Evocation de la fête de Noël 2012.

« Le miracle des dragons » a donné l'occasion aux quinze enfants âgés de 3 à 11 ans, à l'équipe d'animation et à des paroissiens "ressource" de réaliser un projet théâtral. Il s'agissait de célébrer Noël dans les Cévennes entre huguenots pourchassés par les dragons du roi. Nous étions au XVIIème siècle. Munis de leur lanterne, c'est entre les belles montagnes bleutées, sous un ciel très étoilé que la fraternité a eu lieu. L'occasion de découvrir un pan d'histoire, de s'interroger sur la différence et de partager le plaisir de chanter ensemble.

Le planning de l'école biblique

Dimanche 3 février	10h-12h	Arago
Dimanche 10 Février	10h-12h	Maison Frat.
Dimanche 7 Avril	10h-12h	Arago
Samedi 13 Avril	14h30 - 17h	Maison Frat.
Dimanche 14 Avril	10h-12h	Maison Frat.
Dimanche 2 Juin	10h-12h	Arago
Samedi 8 juin	14h30 - 17h	Maison Frat.
Dimanche 9 Juin	10h-12h	Maison Frat.

L'équipe des catéchètes de l'école biblique et de l'éveil.

Un nouveau conseil

Le 18 novembre dernier, notre assemblée a élu un nouveau conseil presbytéral.

Le conseil a 16 membres (deux places sont vacantes).

Sylvie BERTRAND, Nicolas CORNEVAUX, Thierry DOUXAMI, Denis GUÉNON, Louis LEFEVRE-UTILE, David MEHEUT (président), Michel MOURACHOFF (trésorier), Claire GRUSON (secrétaire archiviste), Valérie PASQUET, Gerardo PEREZ, Michel PERRARD (vice président), Robert PHILIPPOUSI (Pasteur et vice-président), Violaine PLANTARD (Organiste), Nery RALAMBO, Benoit SCHAEFFER.

Nous vous présentons ce mois-ci la moitié du conseil. L'autre moitié dans notre prochain numéro.

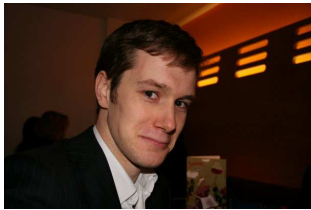

David MEHEUT, président. Je suis né et ai vécu en Normandie jusqu'à mes 18 ans, après quoi je suis parti faire mes études de droit à Londres d'abord puis à Paris. J'ai prêté serment comme avocat en 2005. J'ai rejoint la paroisse de Port-Royal la même année, ainsi que le groupe Scribe. J'y ai rencontré mon épouse. Notre mariage a été célébré par Brice Deymié en 2007. J'ai une petite fille, et en attends une seconde dans le courant de l'année. Je suis passionné de vélo sur route, d'histoire, d'économie et de culture anglaise.



Michel PERRARD, vice président. J'ai 54 ans, je suis marié à Florence Daussant que les paroissiens connaissent bien et nous avons une fille Alice. Je suis ingénieur de profession ; je pratique également beaucoup la musique (violon alto) en orchestre ou en petites formations de chambre. Je suis dans la paroisse depuis 5 ou 6 ans. C'est un engagement familial ancré dans le quartier et sa vie sociale.



Claire GRUSON, secrétaire archiviste. Née en 1949. Née en 1949. Professeur de français dans un vaste lycée de la banlieue parisienne. Maintenant à la retraite. Mes engagements associatifs disent mes centres d'intérêt : j'ai été membre actif de la Société d'études Benjamin Fondane (poète et philosophe d'origine roumaine mort à Auschwitz en 1944) et de l'association Soleil en Essonne (travaillant au dialogue interculturel). Je m'intéresse beaucoup aux études bibliques.

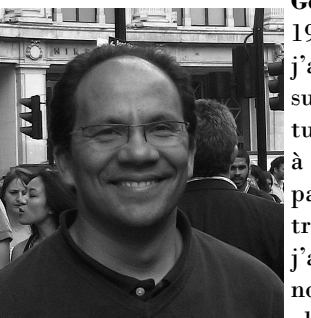

Gerardo PEREZ. Né à Mexico en 1970 et élevé à Bogotà (Colombie), j'arrive en France en 1997 pour suivre un troisième cycle en architecture. 15 ans des défis et d'adaptation à une nouvelle culture et un nouveau pays, mais aussi 15 ans de projets très intéressants. C'est en France où j'ai connu ma femme, et où sont nés nos deux magnifiques (...en toute objectivité) garçons, aujourd'hui de 5 et 10 ans. Nous avons découvert la paroisse PRQL il y a une dizaine d'années, où nous avons été accueillis toujours avec une grande gentillesse et beaucoup de générosité.



Michel MOURACHOFF, trésorier. Né à Lyon en 1944 et grand père de 4 petits enfants. Je suis membre de la paroisse de Port Royal Quartier Latin depuis 1997 (entraîné par mon épouse) et bénévole à la Cimade Gobelins depuis octobre 2000. Lorsque j'étais en activité je dirigeais des grands projets informatiques. A la retraite, je fais du support informatique, des sites web pour diverses associations et amis mais aussi de la voile en Bretagne Nord et du ski.



Thierry DOUXAMI Enfant, Thierry faisait partie des scouts de la "Vieille Colline" de la paroisse Pentemont-Maison fraternelle. Après un passage à Pentemont et Passy Annonciation, il est revenu à la MF en 2000. Ancien architecte, il est en charge de l'occupation des locaux à la MF depuis 2009 et est également actif dans le Diafrat.



Valérie PASQUET-LUDWIG 51 ans, une ancienne de l'école du dimanche à Port Royal ! Vit à Paris et Perpignan. depuis 2003 fondatrice et directrice de l'association Percevoir Engagée dans l'œcuménisme. Aime ce qui est fédérateur et générateur de liens.



Benoit SCHAEFFER. 30 ans. Parisien d'adoption, un faible pour l'œcuménisme depuis les rencontres de Taizé en 2001. Membre de l'association de théâtre humanitaire Scribe et facteur dans le 1er arrondissement. Naguère éclaireur unioniste... mais toujours prêt. Référent jeunesse pour la paroisse

LUMIERE - Evocation.



Durant une semaine l'exposition lumière a marqué le temps de l'Avent à la Maison Fraternelle. Ses 3 salles ont été habitées par les œuvres originales de 5 artistes illuminés et fort différents. Le vernissage du 8 décembre a été un succès, la ren-

contre d'une centaine de visiteurs n'osant fouler aux pieds un tapis, peinture au sol de Thimothée Dufresne de Virel, métaphore de l'œuvre d'art au centre de l'univers. Bronzes cubistes de Roland Cohen, toiles abstraites austères de Jonathan de Sousa contrastant avec la légèreté lumineuse de la matière des toiles de Soraya Touat et les sculptures cinétiques de Roger Katan émettant la lumière de villes imaginaires. Ce carrefour créatif a été ponctué de lectures poétiques et d'un concert. Une belle aventure ! Elisabeth Charra.

NB ---> deux œuvres de Roger Katan sont encore exposées à la Maison Fraternelle. Il est en projet qu'une des deux soit acquise par la paroisse à l'occasion de la fête du (plus que) centenaire de la Maison Fraternelle qui aura lieu le 26 juin 2013. Êtes vous intéressés de souscrire ? Parlez-en au pasteur. Vous avez jusqu'au mois de mars, ensuite, elle s'en va. 350 personnes ont visité l'exposition.

A lire

A chaque parution de notre journal il sera donné un compte rendu de lecture, par un des membres de notre Eglise. Cette fois (qui ne sera pas coutume !) c'est une conseillère presbytérale (Claire Gruson) qui présente l'ouvrage d'un autre conseiller (Denis Guénoun).

LE CITOYEN, par Denis Guénoun, *Les Solitaires Intempestifs* 2012, 160 pages, 13€

« C'est un citoyen bien singulier qu'un ermite », écrit Diderot à Rousseau en mars 1757, au beau milieu d'une querelle d'idées, à la fois philosophique et affective, qui s'achèvera finalement par une brouille entre les deux philosophes. C'est sur cette « singularité » que se penche Denis Guénoun dans *Le Citoyen*. Cette pièce de théâtre vient de paraître. Elle est à lire. Souhaitons que nous puissions bientôt la voir. Elle a été mise en scène récemment à Genève et dans ses environs. Pièce étonnante, déconcertante, « singulière » elle aussi et qui donne à penser, bien au-delà de la simple biographie de Rousseau.

Les six personnages y sont en quête d'une réponse à une question posée par un mystérieux « commanditaire » : **comment expliquer que *L'Emile* et *Le Contrat social*, ces deux livres de Rousseau écrits conjointement et publiés en 1762, aient provoqué des crises majeures à Genève comme à Paris ?** Les mots qui

disent ces crises en suggèrent l'ampleur : ces œuvres sont jugées « impies », « anathèmes », les livres sont lacérés en public, saisis, brûlés, il est question de prison, de révolution... Ce sont là les faits historiques. Mais on découvre avec un étonnement croissant que cette enquête n'intéresse pas seulement des biographes chargés de commémorer le tricentenaire de Rousseau : elle nous concerne au plus près aujourd'hui, politiquement, intimement, théologiquement.

Les six personnages ne sont pas des pions. Ce sont des personnes, choisies sans doute parce que plusieurs d'entre elles sont aux prises avec les difficultés du quotidien et encombrées de difficultés relationnelles, d'un passé dont on sait peu de chose si ce n'est qu'il brouille leur rapport à eux-mêmes et aux autres. Cette enquête s'avèrera libératrice et réconciliatrice.

Rousseau écrit en même temps un traité politique et un traité d'éducation. Il se préoccupe dans le même temps de la Cité et de l'enfant, de la volonté générale et des langes du nourrisson, de la souveraineté du peuple et de l'indispensable amour de soi-même. Il est l'hôte potentiel de Frédéric II de Prusse (alors qu'il est pourchassé) et finalement celui d'une île minuscule, où il « vit de soi ». Il s'enfonce dans sa vie personnelle mais décide de ne se faire appeler dorénavant que « Le Citoyen ». Il se retire au-dedans de soi et se préoccupe de l'humanité entière. Paradoxe insoutenable ? Folie incompréhensible ?

La solution de cette énigme se trouve dans le paradoxe lui-même, dans la tension extrême entre les deux faces de cet homme : « L'histoire universelle est l'histoire de toi ». « Le citoyen est roi. Il est le roi de son royaume, à l'égal de tous les autres qui sont rois comme lui. » (p. 81). Cette tension voulue, assumée, abolit la contradiction entre le JE et le NOUS. Ce « Nous », le pronom du mélange, est celui de toute la communauté humaine. Le jour de Noël, la prédication de Robert Philipoussi portait sur le nom d'Emmanuel et sa signification : « Dieu avec nous » ; un nous qui n'exclut personne, disait-il, mais qui désigne l'humanité tout entière à construire. Ce « nous » est le projet que nous sommes appelés à réaliser.

De fait, la pièce de Denis Guénoun ouvre sur une perspective théologique. Il y est question de Luther et de Jésus Christ. Rousseau nous renvoie à Luther et à son exigence du sacerdoce universel : « tous les baptisés sont prêtres ». Rousseau se disait « disciple de Jésus » et place est largement ouverte, dans cette pièce, au Christ : « parce que Christ est le nom de la souveraineté suprême, ramassée dans un bébé abandonné au fond d'une étable. » (p. 144)

A l'heure où l'individu semble être la vérité ultime dans un système mondialisé sans avenir lisible, il est salutaire de pouvoir penser comme une promesse ce pont entre citoyenneté et singularité, entre l'humanité et la personne et de pouvoir réfléchir aux engagements qu'il implique.

Claire Gruson